

La GAZETTE

N° 1



de

ST MANDE SUR BREDOIRE

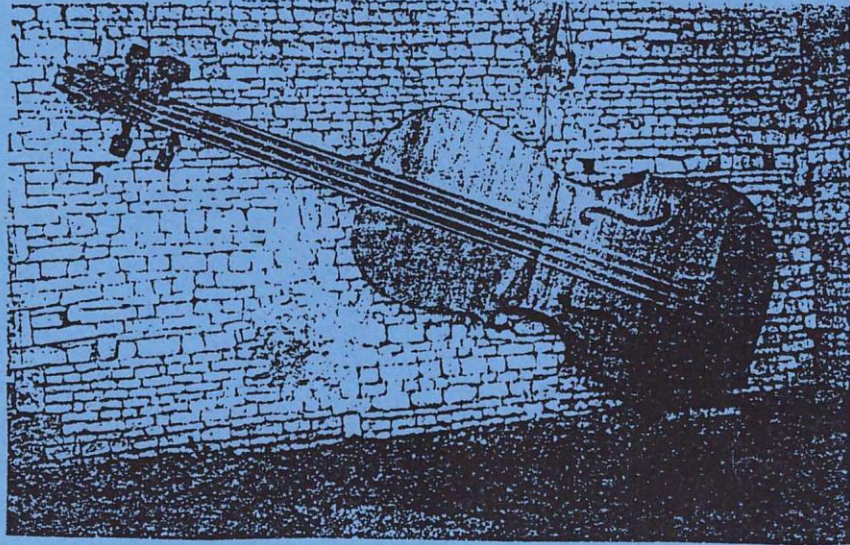

EINFO
2001
ST MANDE
D'ENVAIS

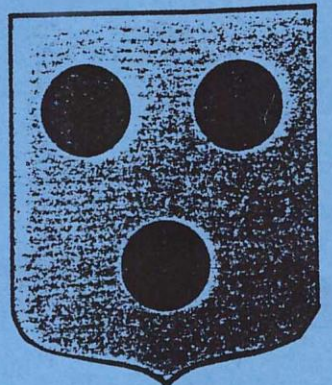

SOMMAIRE

LE MOT DU MAIRE

VIE COMMUNALE

- > Conseil Municipal
- < Commissions Communales.
- > Personnel Communal

DEMOGRAPHIE (2001)

MAIRIE ET SERVICES COMMUNAUX

- > horaires ouverture mairie
- < locations salle des fêtes
- < Recensement
- < centre multiservice intercommunal

ACHEVEMENT DES TRAVAUX EN COURS (2001)

REALISATIONS NOUVELLES

COUP D'OEIL SUR LE BUDGET 2002

LA PAROLE AUX ASSOCIATIONS

- < ACCA St Mandé
- > Association des parents d'élèves
- < Foyer Rural

L'ECOLE A SAINT MANDE

QU'EN PENSEZ-VOUS ?

LE MOT DU MAIRE

L'Equipe Municipale élue en Mars 2001, a pris l'initiative de rédiger un bulletin communal pour informer la population sur la vie de notre Commune, dans le but de créer un lien avec les administrés . La périodicité sera annuelle.

Il ne sera sans doute pas parfait et toutes vos remarques seront les bienvenues afin de l'améliorer.

Depuis mon élection de maire j'avoue encore avoir beaucoup à apprendre! Mais avec l'appui de Francis, Jean-Michel, Claude , d'une équipe de conseillers et d'un personnel dévoué, notre petite collectivité continue son chemin dans le respect de l'économie des besoins et des intérêts de chacun.

Ma priorité est de faire de mon mieux pour être à votre écoute, que la mairie reste un service public, alors n'hésitez pas à pousser la porte !

Annie PEROCHON

- SYND. EAU ST MANDE: BURET Jean-Michel, GICAILLAUD Claude
- COMMUNAUTE DE COMMUNES: PEROCHON Annie, BURET Jean Michel, GENEAU Francis .
- BATIMENTS COMMUNAUX: BURET Jean-Michel, GICAILLAUD Claude, LE HAY Jacques, PANIER Patrick, BOULBES Jean-louis.
- CHEMINS COMMUNAUX : GICAILLAUD Claude, PESTOURIE Annick (environnement), GENEAU Francis, GAILLOU Jean-Claude, BOULLBES Jean-Louis.

PERSONNEL COMMUNAL

ADMINISTRATIF : 1 secrétaire de mairie pour un 18/35 ème qui assure toutes les tâches administratives et l'accueil du public.

- Françoise GUERET

TECHNIQUE : 1 agent d'entretien qualifié pour 3 jours par semaine tâches courantes (tonte, désherbage , entretien cimetièrre etc...), entretien bâtiments, distribution des plis des conseillers etc...

- Marcel COUTURIER

1 agent d'entretien pour 5 heures par semaine: (ménage salle des fêtes, mairie, église) et distributions des plis dans toutes les boîtes aux lettres.

- Brigitte LE HAY

VIE COMMUNALE

CONSEIL MUNICIPAL

- Annie PEROCHON : maire
- Francis GENEAU : adjoint
- Jean-Michel BURET: adjoint
- Claude GICAILLAUD: adjoint
- Annick PESTOURIE : conseillère municipale
- Odette COUTURIER : conseillère municipale
- Valérie BERNAUD: conseillère municipale
- Jean-Louis BOULBES: conseiller municipal
- Jean-Claude GAILLOU : conseiller municipal
- Patrick PANIER : conseiller municipal
- Jacky LE HAY : conseiller municipal

COMMISSIONS COMMUNALES

- SYNDICAT INFORMATIQUE : PEROCHON Annie, BERNAUD Valérie, PANIER Patrick (suppléant)
- S.I.V.O.S.: PEROCHON Annie, PANIER Patrick
GICAILLAUD Claude
- SYNDICAT DES CHEMINS: GENEAU Francis
- SYND. D'ELECTRIFICATION: LE HAY Jacques
- S.I.E.S.S.: BERNAUD Valérie, GENEAU Francis

MAIRIE ET SERVICES COMMUNAUX

HORAIRES D'OUVERTURE DE LA MAIRIE AU PUBLIC:

LUNDI: 9 H à 12 h

MARDI - JEUDI: 14 H à 17 H

PERMANENCE DU MAIRE:

MARDI : 15 H à 18 H et sur rendez-vous

LOCATIONS SALLE DES FETES

Habitants de la Commune : 50 €

Hors Commune : 100 €

Chauffage du 15/10 au 15/04: 20 €

Caution : 153 €

Gratuit pour les Associations et les jeunes de la commune

MAIRIE DE SAINT MANDE

TEL : 05-46-33-12-87

FAX: 05-46-33-32-70

DEMOGRAPHIE (2001)

Naissances

- BRILLAUD Eva Chloé née à ST JEAN D'Y
le 24 avril 2001
- GIRARD Kévin né à ST JEAN D'Y
le 14 janvier 2001
- JACQUES Candy Lili Fiona née à ST JEAN D'Y
le 20 août 2001
- MAZEAU Hugo né à ST JEAN d' Y
le 28 mars 2001

Mariages

Néant

DECES

- DELAGE Guy Jean le 09 janvier 2001
- PAILLE Marcel Roger (transcription) le 12 juin 2001
- PORTEJOIE Valérie Alice (transcription) le 29 août 2001

AIDER 17 : portage repas a domicile , tarifs:

repas de midi : 7.80 euros
repas du midi couple : 6.90 euros
repas du soir : 2.80 euros

adresse: Fief Montlouis - BP 262 17105 SAINTES
TEL/ 05.46.97.50.88

PERMANENCES ASSISTANTE SOCIALE: Melle DORANGEON
Carole

Le lundi de 14 H 00 à 17 H 00 à la Communauté de Communes
13, rue des Carmes- 17470 AULNAY
T2L/ 05.46.33.15.33

URSSAF: Agent itinérant à votre disposition à:
Centre des Bénédictines
12, place du 18 juin 1940
17400 ST JEAN D'Y
tous les mardis de 10 H à 12 H 30

TRESOR PUBLIC : ouvertures 8 H 30 - 12 H 30 et 13 H30-16 H
tous les jours ouvrables

BANQUE ALIMENTAIRE: jeudi tous les 15 jours (mairie d'Aulnay)

RECENSEMENT

Tous les jeunes de nationalité française, filles et garçons, âgés de 16 ans doivent se faire recenser à la mairie. Cette démarche peut également être accomplie par leur représentant légal. Pour cela ils doivent se munir d'un livret de famille.

Une attestation sera remise au jeune.

Cette attestation ou sa photocopie est indispensable pour être convoqué à la journée d'appel de préparation à la défense (JAPD), mais également pour s'inscrire aux examens et concours soumis au contrôle de l'autorité publique (baccalauréat, permis auto et moto, concours de la fonction publique). Elle sera demandée pour l'inscription scolaire de tous les élèves âgés de 16 ans, que ce soit au collège, au lycée, au lycée d'enseignement professionnel ou au lycée agricole. Elle sera également demandée aux jeunes lors de l'inscription sur les listes électorales.

Centre multiservice intercommunal

A.D.M.R (aide du service à domicile) : 1 rue de la Fontaine 17470

AULNAY

Tél: 05.46.33.05.42 ou 05.46.33.30.85 fax: 05.46.33.06.73

M.S.A : 2 et 4 rue Rose 17400 ST JEAN D'Y

tel: 05.46.33.99.66 fax: 05.46.58.66.83

Permanence à AULNAY : 4ème lundi du mois de 10 h à 12 h



INFO PRATIQUE

Un conteneur est installé sur la place (coin de Mr Loriou) afin que chaque habitant puisse y déposer ses bouteilles vides.

RECUPERATION DES PILES



Depuis le 1er Janvier, les distributeurs de piles ont l'obligation de reprendre gratuitement les piles usagées. Une mesure prise par décret ministériel qui entend ainsi favoriser leur récupération et leur recyclage. En effet, les piles usagées contiennent du mercure et sont parfois simplement jetées dans la nature... Un geste aux conséquences néfastes sur l'environnement et la qualité des eaux.

ACHEVEMENT DES TRAVAUX EN COURS

(2001)

- Caniveaux route de CONTRE
- Revêtement rue de la Petite Place
- extension de l'éclairage public
- Fin des travaux «MAISON GRIFFAULT»

RECAPITULATIF ET COUT DES TRAVAUX DE LA «MAISON GRIFFAULT»

BUDGET ANNEXE

Montant des travaux: 1 029 073.07 Francs TTC
(acquisition et travaux)

Montant des subventions: 337 078.00 Francs

Etat : 76 206.00 F

Conseil Général 133 000.00 F

Récupération TVA 127 872.00 F

Participation commune: 284 208.21 Francs

Emprunt CDC: 400 000 Francs

(Caisse des Dépôts et Consignations)

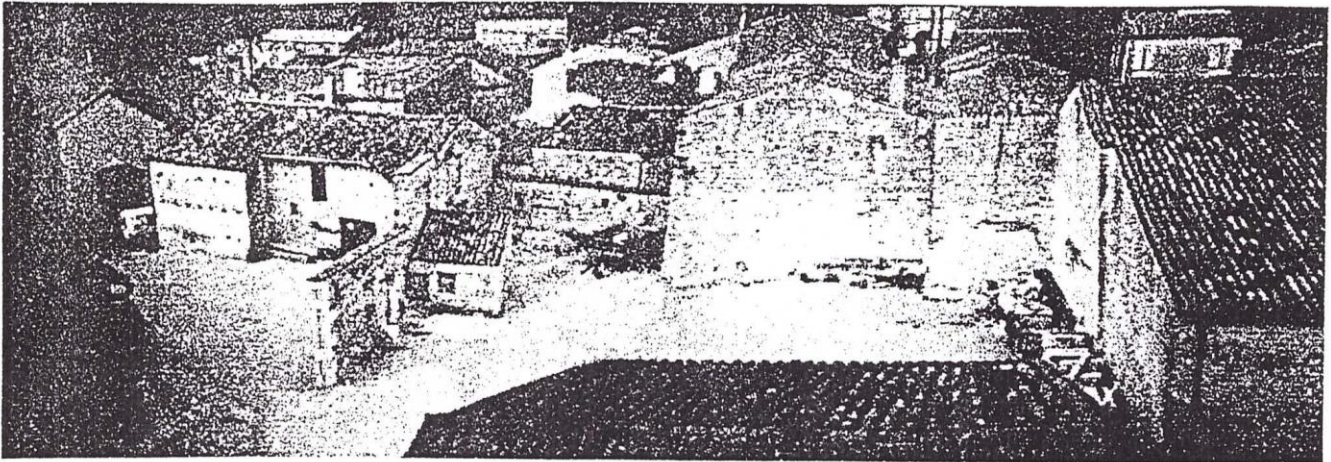

Maison "Griffault" avant

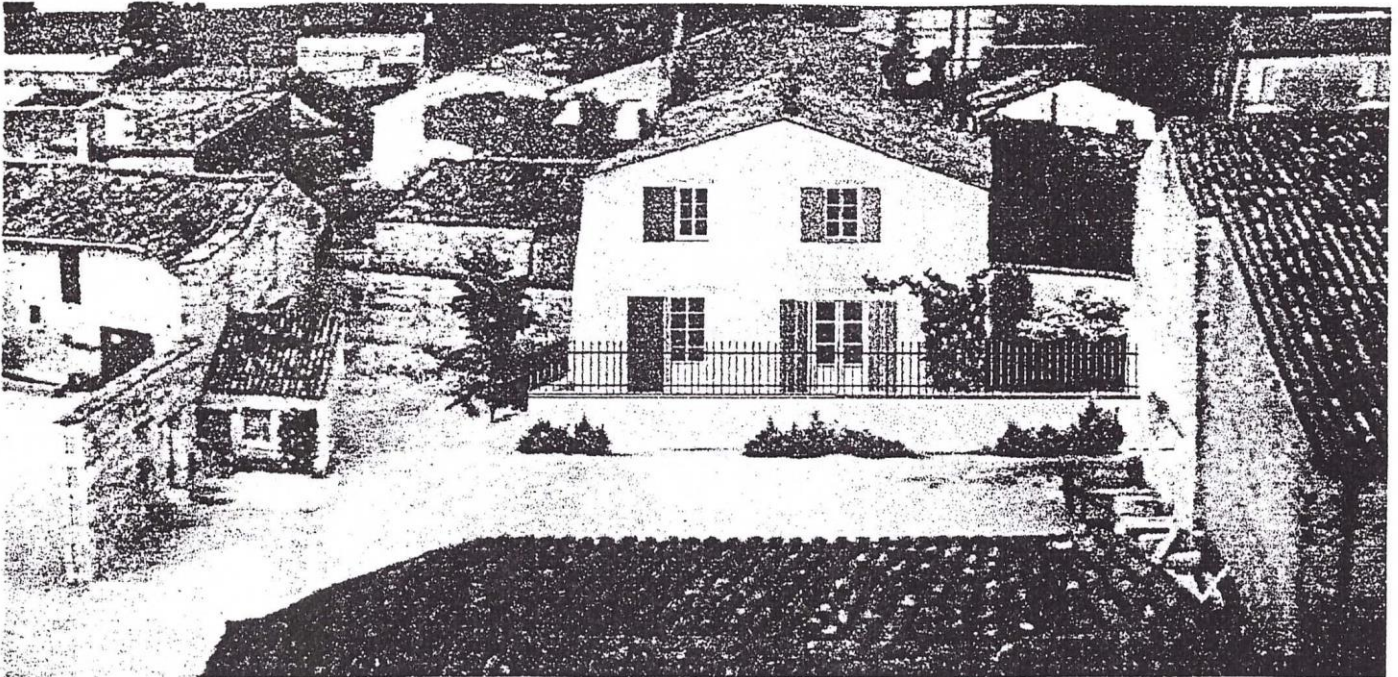

Maison "Griffault" après

REALISATIONS NOUVELLES

- remise en état d'un gîte par les employés communaux (peintures)
- voirie: point à temps, avec intervention des conseillers
- achat et pose des illuminations de Noël
- achat tondeuse, véhicule (C15), remorque

- **Embellissement de la commune** : Suite à une réunion (le 29/10/01) où toutes les personnes intéressées par le fleurissement de la Commune pouvaient assister, une responsable a été désignée:
-Mme Dominique BURET.

Dans chaque village des personnes de bonne volonté et plein d'idées se sont chargées de la plantation des fleurs et de leur entretien .
C'est ainsi que la place de Gâtebourse a été aménagée!

Bravo à toutes ces personnes !!!

Les bonnes volontés sont toujours les bienvenues !!!

La Commune s'est inscrite au concours des villages fleuris.

- achat de la maison « POPIEUL » : des idées mûrissent;
logement, milieu de vie, «musée»? Un conseiller technique doit se rendre sur les lieux , et toutes les idées seront les bienvenues!

- Création d'un emploi jeune à compter du 1er SEPTEMBRE 2002

Gâtebourse en fleurs !

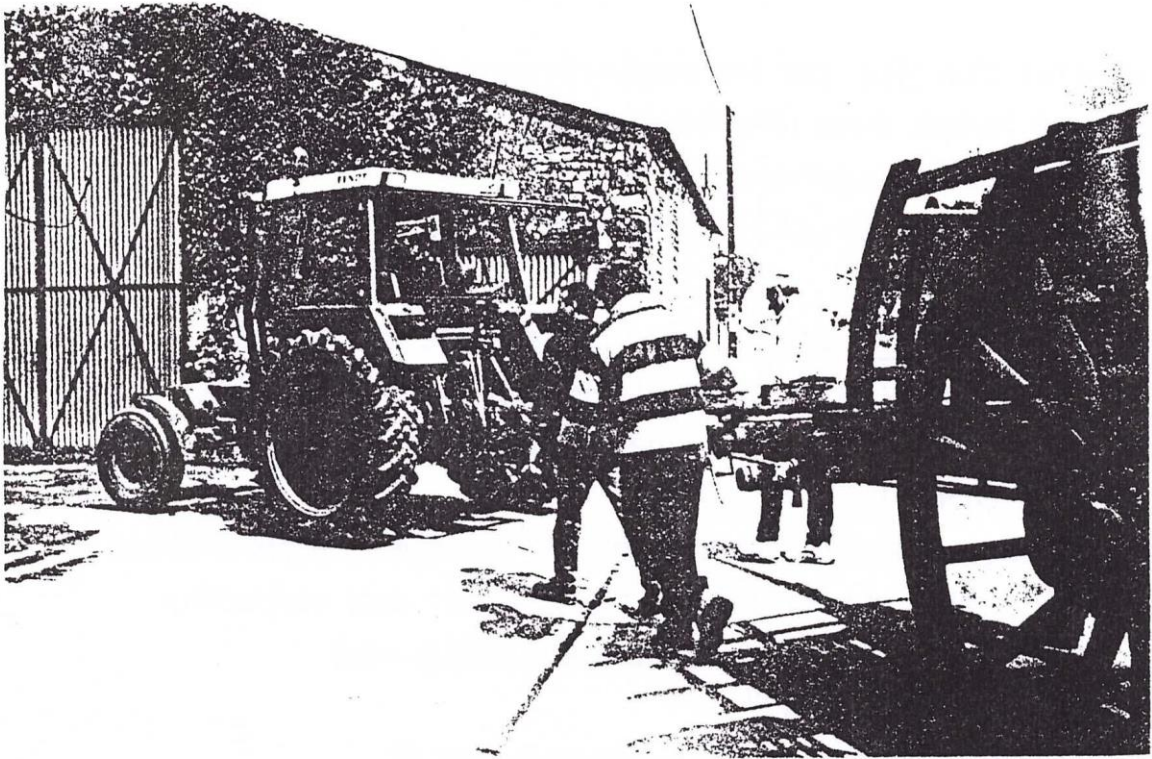

Avant

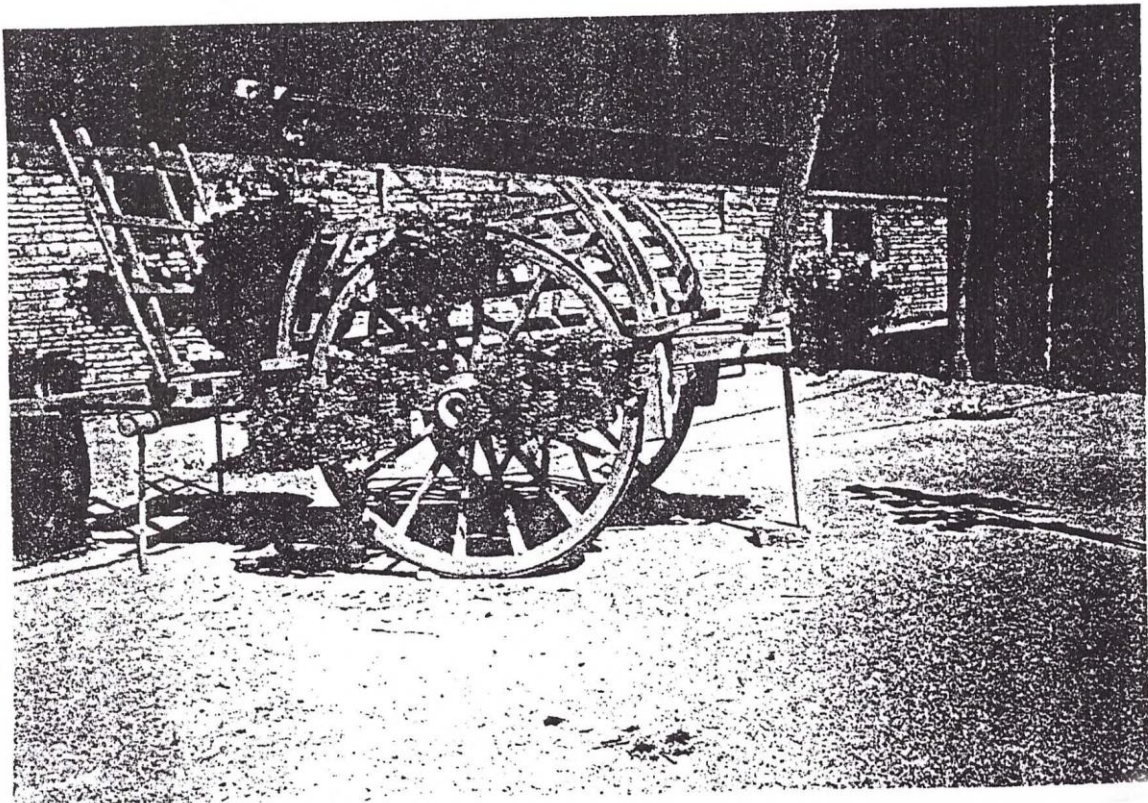

Après

COUP D'OEIL SUR LE BUDGET 2002

(euros)

SECTION INVESTISSEMENT

DEPENSES	RECETTES
Dépenses d'équipement.....52 470.00	Recettes d'équipement.....12 909.80
Dépenses financières.....12 461.00	Recettes financières.....69181.87
Opération d'ordre...../.....	Opération d'ordre...../.....
Solde excédent reporté.....17 160.67	
TOTAL.....82 091.67	TOTAL.....82 091.67

SECTION DE FONCTIONNEMENT

DEPENSES	RECETTES
Charges à caractère général.....45 733.68	Produits des services.....4 035.00
Charges de personnel.....51 750.00	Impôts et taxes.....39 115.00
Autres charges de gestion53 226.58	dotations participations.....59 631.00
Charges financières..... 5 118.00	Autres produits.....16 000.00
Virt section d'investissement.....49 350.99	Excédent antérieur reporté.....86 398.25
TOTAL..... 205 179.25	TOTAL.....205 179.25

TAUX D'IMPOSITION (inchangés)

(PART Communale)

Taxe Habitation.....	4.51 %
Taxe Foncière sur le bâti	6.69 %
Taxe Foncière sur non bâti....	23.20%
Taxe professionnelle.....	6.27 %

FESTIVITES

- Commémoration du 08 mai
- Concert à l'Eglise le 18 juillet 2001 avec l'ensemble EVAD (120 entrées)
- 14 juillet: buffet froid le soir avec animation
- Commémoration du 11 novembre
- Galette des rois: la population est invitée à se retrouver un samedi après midi de janvier pour fêter les rois.
- Repas des plus de 60 ans en avril.

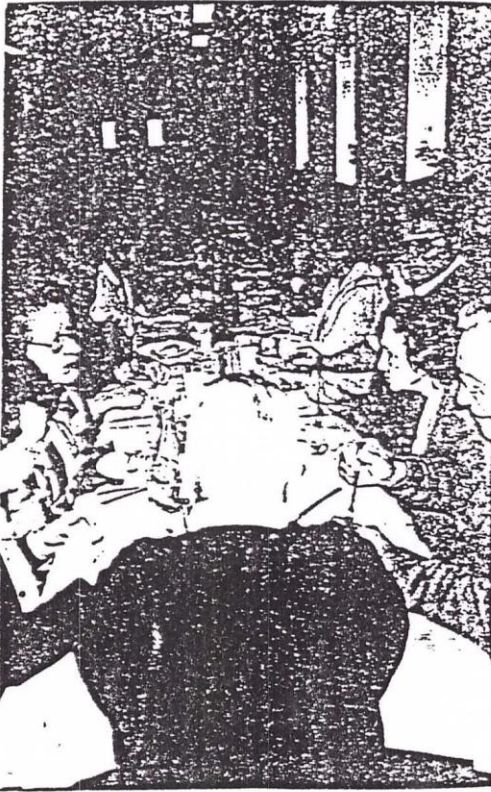

Repas des plus de 60 ans !



L'EVAD, cet été, à Saint-Mandé-se-Bredouze / Photo © Caroline JYRASSI

Concert à l'Eglise- EVAD

LA PAROLE AUX ASSOCIATIONS

A.C.C.A SAINT MANDE SUR BREDOIRE

A.C.C.A : Association Communale de Chasse Agrée.

Crée en 1969 - n° 69.527

Territoire de chasse: 2320 ha dont 950 ha de bois, 1370 ha de prairies, dont soumis O.N.F 525 ha

Le bureau est formé de 8 membres:

- PRESIDENT : Mr Jean-Claude BERNAUD
- VICE- PRESIDENT: Mr Jacques GAUVIN
- TRESORIER / Mr Jean-Luc HUTIN
- SECRETAIRE: Mr Christian BURET
- MEMBRES DU BUREAU : Mrs BURET laurent, GICAILLAUD Jean-Pierre, PELARD Laurent, JOUSSON Robert.

Nombre de permis pris sur la commune en moyenne: 40

ACTIVITES:

Chasse: petit et gros gibier,
Ball-trap (1-er week-end d'AOUT),
Repas de chasse (courant mars)

ASSOCIATION DES PARENTS D'ÉLÈVES

DES ÉCOLES DE SAINT MANDE -CONTRE

L'A.P.E a été créée le 1er FEVRIER 1990, c'est une association loi 1901, qui a pour but de regrouper et réunir les parents d'élèves, de leur offrir un moyen d'expression, de les représenter en toutes circonstances auprès de toutes instances, de mener toutes actions touchant l'éducation, la scolarité, la culture, les activités parascolaires et les loisirs des élèves ou susceptible de rendre un service aux familles.

L'A.P.E organise diverses activités (lotos, dîners dansants, et autres...dans le but d'apporter une aide matérielle ou financière à l'école (selon les besoins des enseignants).

Quelques exemples. :aide financière pour un séjour au ski, achat d'un téléviseur magnétoscope combiné, achat de 2 radios cassettes, aide financière pour un voyage dans l'île d'Aix, participation à la classe verte en Dordogne, etc...

COMPOSITION DU BUREAU

PRESIDENT: Mr Marc BARILLOT

SECRETAIRE: Mme Myriam PANIER

TRESORIERE: Mme Martine GAILLOU

MEMBRES: Mme Claudine GIRAUD, Mr MAZEAU Denis, Mme Valérie BERNAUD, Mme Jackie POSTLES

ACTIVITES:

Loto: décembre

Dîner dansant: avril

«Une école de campagne ne vaut-elle pas une école de ville» ?

FOYER RURAL DE SAINT MANDE

PREDIDENT: Mr BOULBES Jean-Louis

VICE-PRESIDENT: Mr GICAILLAUD Claude

SECRETAIRE : Mme BURET Dominique

SECRETAIRE ADJOINTE: Mme LE HAY Brigitte

TRESORIERE: Mme GENEAU Jacqueline

TRESORIERE ADJOINTE: Mme GAILLOU Martine

MEMBRES: Mme BOCHE Elisabeth, Mme PEROCHON Annie, Mr
GUICARD Jacques, Mme GUICHARD Michelle, Mr
TRIJEAU Maurice, Mr GENEAU Francis mme BURET
Nathalie

ACTIVITES

Repas de la SAINT BRICE (Novembre)

Concours de belote (Février)

VTT-MARCHE (Mai)

Boeuf à la Broche (juin) avec l'amicale de CONTRE.

Tous les volontaires seront les bienvenus !



Journée Marche/VTT





Comité d'accueil pour les "petits creux"

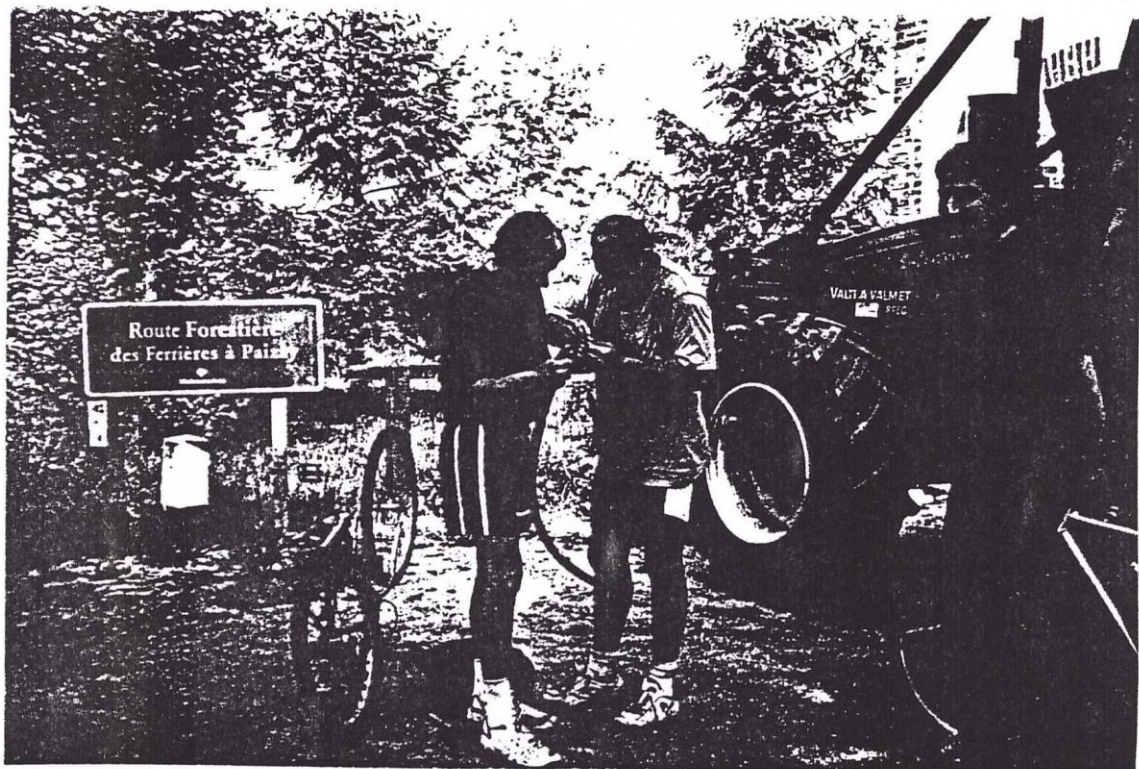

Crevaision !

L'ECOLE A SAINT MANDE

Quatre communes se sont regroupées en R.P.I en 1984: ST MANDE
CONTRE, LA VILLEDIEU, VINAX.

Le S.I.V.O.S (Syndicat à Vocation Solaire) a été créé: il est composé de délégués dans chaque commune et d'un bureau : Président (actuellement Annie PEROCHON).

Le S.I.V.O.S a un budget propre. Chaque commune verse une participation par élève (cette année elle est de 70 €).

Le S.I.V.O.S a la charge des achats pour la cantine, fixe le prix des repas et la secrétaire fait les facturations aux familles.

Le fonctionnement des écoles est pris en charge par la Communauté de Communes d'Aulnay qui en a la compétence.

La commune a la charge des locaux scolaires.

L'école maternelle est à CONTRE (avec une vingtaine d'élèves).

La Maîtresse: Françoise GIRAULT, une assistante maternelle :
Nadine COUDIGNAC.

L'école primaire est à ST MANDE: 32 élèves. Il y a 2 classes avec une maîtresse dans chacune d'elle.

- 1 ère classe: CP-CE1 Nathalie DUPEU (directrice)
- 2 ème classe : CE2-CM2 Cécilia LE BOULICAUT, qui ne sera plus la pour la rentrée 2002. Elle sera remplacée par Anne TURPIN

Il y a une bibliothèque.

La Cantine est à la salle des fêtes, les enfants de la maternelle et de l'école primaire y sont conduits par le bus. Il y a 2 cantinières

(Marie-Noëlle BEAUMARD et Géraldine DUPAS actuellement en remplacement de Nathalie BURET).

Ramassage scolaire : le bus passe dans chaque Commune.

Horaires d'école : suite à une enquête faite auprès des familles les horaires seront les suivants à la rentrée 2002: 9 h - 16 h 30 au lieu de 9 h 30-17 h auparavant.

Depuis Novembre 2001 une garderie a vu le jour à St Mandé!

- horaires: 17 h-19 h (les horaires seront en fonction de ceux de l'école)
- Responsable: Mme Sylvie BURET
- Prix: 1 € la garde (goûter compris).

Les membres du S.I.V.O.S attirent l'attention des parents sur l'importance de signaler en mairie l'entrée ou le départ de leurs enfants dans les écoles.

Aux nouvelles familles qui arrivent à SAINT-MANDE, sachez que nous avons une école avec tous les avantages que peut avoir une petite école de campagne (petit effectif, qualité d'enseignement etc..) et avec tous ses services (ramassage scolaire, garderie, cantine ...), Alors n'hésitez pas à vous renseigner à la Mairie!

L'ECOLE C'EST SUPER !

Notre école est en campagne près du canton d'Aulnay .

L'école compte 32 élèves en tout .IL y a 2 classes dans chacune desquelles il y a 1 maîtresse .

- 1^{er} classe CP – CE1 Nathalie Dupeu (directrice)
- 2^{ème} classe CE2 – CM Cécilia Le Boulicaut .

Il y a aussi une bibliothèque et une garderie (17h à 19h) .

Nous commençons l'école à 9h 30 et nous finissons à 17h .(sauf le samedi c'est de 9h à 12h) .

Nous étudions les mathématiques, l'histoire , ... et les CM font de l'anglais .

Nous sommes inscrits à l'association USEP et cela permet de découvrir de nouveaux jeux et de rencontrer de nouveaux élèves.

L'école c'est super !

Les maîtresses sont trop "top." Mais malheureusement l'une s'en va à la fin de l'année(dans 2 mois).

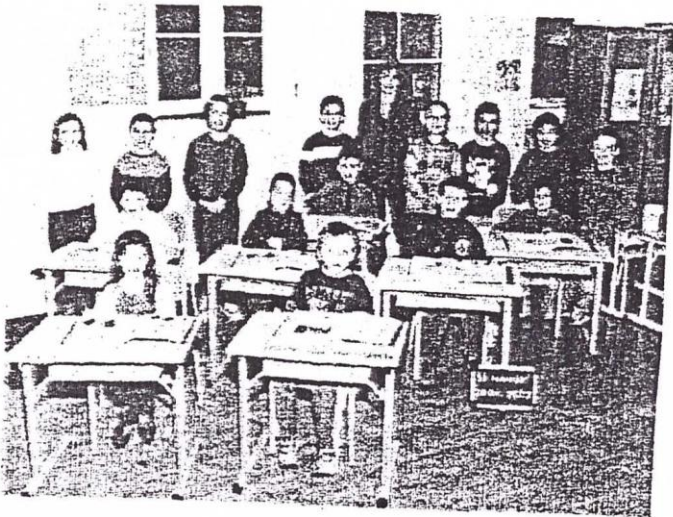

cycle 2

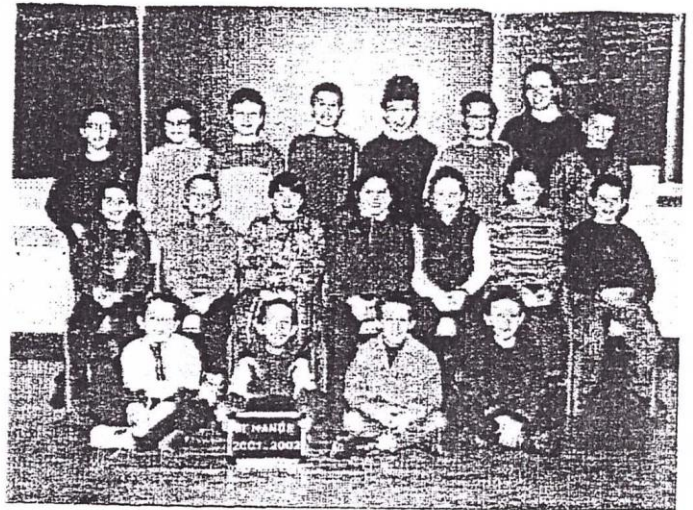

cycle 3

QU'EN PENSEZ-VOUS ?

L'Equipe Municipale vous invite à vous exprimer. Un message à passer, une remarque, des questions, un texte, un poème, n'hésitez pas faites nous les parvenir à la mairie. Cette page est la vôtre!



Qui est Qui ?

Commune de Saint Mandé sur Brédoire



Autorisation au téléchargement

Principaux Rédacteurs et Auteurs

*PEROCHON Annie
QUERET Françoise*

Site

<http://stleger.fr/saint-mande-sur-bredoire/mairie>